

## CMPC anuncia nova fábrica em Barra do Ribeiro

Em cerimônia realizada na segunda-feira, 29 de abril, no Palácio Piratini, o presidente do Conselho das Empresas CMPC, Luis Felipe Gazitúa, o CEO do Grupo, Francisco Ruiz-Tagle, e o governador do Estado do Rio Grande do Sul, Eduardo Leite, firmaram protocolo de intenções para iniciar o processo de licenciamento ambiental do Projeto Natureza CMPC. Com aporte de R\$ 24 bilhões, esse projeto pode se tornar o maior investimento privado da história do Rio Grande do Sul.



### 10 | TRAGÉDIA NO RS

## CHUVAS PROVOCAM MORTES E ALAGAMENTOS NO ESTADO

O Estado volta a ter uma grande enchente considerada a maior da história atingindo diversas regiões. Cidades ficaram isoladas em virtude de queda de pontes e obstrução de rodovias. Em Guaíba diversos bairros seguem alagados e famílias tiveram que sair de suas casas. Nível do Guaíba vem subindo e aumentam as preocupações.



CCS GESSO  
FORROS & DIVISÓRIAS

51 21608446  
51 20240622

[www.ccscesso.com.br](http://www.ccscesso.com.br)

AV. OSVALDO JARDIM 882  
SANTA RITA | GUAÍBA  
AV. CASTELO BRANCO 3820  
COLINA | GUAÍBA

# Editorial

## Fábrica em Barra do Ribeiro

Barra do Ribeiro, no ano dos seus 65 anos, emancipada de Guaíba em 1959 receberá investimento através de uma nova fábrica no Estado com a CMPC.

Guaíba com a vinda da Borregard no final dos anos 60 e 70, triplicou a sua população em pouco tempo e a Barra do Ribeiro deve também ter sua população de 12 500 pessoas ser duplicada em poucos anos.

Com aporte de R\$ 24 bilhões, esse projeto pode se tornar o maior investimento privado da história do Rio Grande do Sul.

O Projeto Natureza CMPC está alicerçado em quatro eixos de desenvolvimento: silvicultura sustentável, infraestrutura logística, crescimento industrial e conservação ambiental e cultural dará novo impulso na região, além de empregos fotalecerá o turismo com a Fazenda Barba Negra e a cultura regional.

O anúncio veio numa semana complexa para o Estado com mais uma enchente, provalmente a maior da história do RS, que vem gerando inúmeras mortes e prejuízos incalculáveis para o Rio Grande do Sul. Momento é de solidariedade e união para salvar vidas e reconstruir o Estado.

## FATO & FOTO



Professores da escola indígena na aldeia Tape Porã, em Guaíba, única escola indígena no interior de Guaíba, em troca de ideias com alunos do curso Normal do Instituto Gomes Jardim.



**FIOS:** Pouco ou nada tem sido feito após danos de outro temporal em relação aos fios na cidade. Além disso poucas podas tem sido feitas pela CEEE Equatorial em locais críticos.

**CHUVAS:** Morador da Rua Adão Couto reclama da situação da rua que tem alagado em cada chuva. "Enquanto asfaltam ruas escondidas, a nossa sofre com alagamentos, mosquito e proliferação de insetos", queixa-se.

**NOVIDADE:** Depois da aprovação na PLL 087/2023, que se tornou Lei no município, ficou instituído que as escolas públicas e privadas devem ter sistema de sonorização. A Escola Darcy Berbigier inaugurou seu sistema. Com o projeto da escola e uma emenda Impositiva do Gabinete Tiago Green, foi possível fazer essa realização, que servirá de modelo para todas as outras. "A sonorização é uma medida de segurança para a escola, mas também ajudará nas atividades escolares como as mostradas no vídeo. Obrigada a Escola Darcy, a comunidade escolar, Diretoria, funcionários e alunos. Um agradecimento a Secretária de Educação Municipal, Magda Ramos pelo apoio", comentou o vereador.

**CARTAS E OPINIÃO:** Artigos e cartas podem ser enviados para folharguaiba@gmail.com. Em virtude de espaço, cartas poderão ser resumidas.

**ATENÇÃO:** Prezado leitor. Em virtude das chuvas e da impossibilidade da gráfica entregar a edição impressa, teremos somente edição digital.

## Há 30 anos na Folha



Confira o que foi destaque na edição de 06 de maio de 1994:

- Vereador denuncia loteamento irregular na Florida
- Movimento defende hemo-centro no Hospital
- Bancários exigem carro-forte
- Festa Campeira no Gomes Jardim
- Festa da Padroeira terá apresentação de Renato Borghetti.



## PREVISÃO DO TEMPO

**Sexta, 03/5**

Chuvoso  
Min 17° Max 22°

**Sábado, 06/5**

Nublado com chuva  
Min 18 Max 24°

**Domingo, 07/5**

Pancadas de chuva  
Min 19° Max 25°

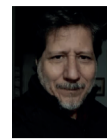

**JORGE CABRAL**

Advogado e escritor

\*Autor do livro Belchior - A história que a biografia não vai contar\*

## TEORIA DO CAOS PROVOCADO II

A teoria do caos tenta explicar como as coisas podem sofrer modificações e ou alterações em grande escala com repercussões no futuro, por pequenas e sensíveis influências do presente ou do passado, em eventos de origem padrão, inclusive naqueles de comportamentos deterministas, cujos resultados esperados seriam outros. No entanto, por causa de situações sensíveis ocorridas, tais influências não garantem por longo tempo o resultado padrão, sugerindo outro completamente diferente.

Isto porque a teoria do caos menciona que todos sistemas na natureza são dinâmicos e altamente sensíveis e dependentes da continuidade de suas condições iniciais para a obtenção de seus resultados. Embora tenha sido descrita pela primeira vez por Henri Poincaré, foi com meteorologista e matemático Edward Lorenz, que ao alimentar seu computador com informações de dados numéricos idênticos pela segunda vez, percebeu que por um erro pequeno detalhe fracionário, o resultado final do segundo evento foi modificado substancialmente, o que redundou na conclusão teórica, a qual foi ampliada não só para a física e matemática, mas para diversos eventos da natureza. Foi dele que para explicar a teoria utilizou a expressão "Efeito Borboleta", sugerindo analogicamente que o simples bater de asas suave e lento de uma borboleta no Brasil, poderia redundar em um furacão no Texas nos Estados Unidos, caso sofresse alguma influência que alterasse num detalhe o comportamento original. A teoria do caos sob o aspecto filosófico pode ser aplicado para tudo durante a vida em relação aos pequenos detalhes, os quais fizeram modificar nossas trajetórias de modo involuntário ou aleatório, ou ainda por inobservância da disciplina acarretando grande repercussão, inclusive nos cataclismos. Como por exemplo de não ter observado quem deveria, cuidados com o povoamento nas encostas ou em regiões ribeirinhas para minimizar tragédias climáticas.

Governos que não investiram em estudos criando infraestruturas para possibilitar ou evitar enchentes em regiões de riscos rurais ou urbanas a título de prevenção. Evitando catástrofes ou diminuindo a potencialidade. Antes de culpar a natureza, é o ser humano o culpado, pelas mudanças climáticas e desídia de interesses, das situações excepcionais que provavelmente virarão recorrentes com esses acontecimentos de datas incertas, pois não traz votação eleitoral imediata.

Ao contrário estimulam pela negligência intencional, com a permissividade de ocupações nas construções habitacionais clandestinas precárias em zona ribeirinha ou de encostas, com promessas, ainda, de saneamento básico de água, luz e direito futuro a propriedade. Iludem a camada da população a qual deveria ser mais protegida por sua fragilidade financeira, com o objetivo de se perpetuarem no interesse de mantê-los como números possíveis na contagem de seus votos em urnas favoráveis.

## FASES DA LUA

**01 de maio**

Lua Minguante

**8 de maio**

Lua nova

**15 de maio**

Lua Crescente

**23 de maio**

Lua Cheia

## Jornal Nova Folha

REDAÇÃO

EDITORIAL NOVA FOLHA

RUA SETE DE SETEMBRO, 459-CENTRO

CEP 92704 520/ GUÁIBA - RS

folharguaiba@gmail.com

CNPJ 00373634/000190

Revisão: Márcio Jardim

995438580

Jornalista responsável: Valmir Michelon

Registro Profissional 6142

Fone 996167059

Publicação Semanal

Fundado em 15 de junho de 1989



Associação dos Jornais do Interior do Rio Grande do Sul

Artigos assinados não são remunerados e suas opiniões não representam as do jornal.

●RADAR

## Corsan investe em Eldorado do Sul

A Corsan inicia, segunda-feira, 29, a instalação de uma adutora de água tratada no bairro Picada, em Eldorado do Sul, que vai beneficiar cerca de 2,2 mil pessoas da região. O investimento é de R\$ 800 mil para colocação de 3,6 quilômetros de novas tubulações. A obra tem previsão de término para o final de junho. Atualmente, o abastecimento do bairro Picada é feito com água adquirida pela Corsan do Departamento Municipal de Água e Esgoto (Dmae), órgão municipal responsável pelo saneamento básico em Porto Alegre. O Dmae possui uma estação de tratamento de água no bairro, de onde é feita a distribuição aos moradores. Agora, a nova tubulação que será instalada pela Corsan ficará ligada ao sistema de abastecimento da Companhia. A partir daí, o contrato com o Dmae será encerrado.



Fotos Divulgação

## Emenda ajuda escola Solon Tavares

Em solenidade realizada nesta sexta-feira, 26, na Escola Estadual de Educação Profissional Dr. Solon Tavares, o deputado Gustavo Victorino entregou à diretora da Escola, Viviane Rainer e ao Diretor de Governança do Município de Guaíba, Robson Mallmann, a indicação da emenda parlamentar no valor de R\$ 100 mil para a instituição de ensino.

Os recursos financeiros são destinados para aquisição de material permanente e equipamentos, como a compra de computadores para as salas de aula para melhor atendimento aos estudantes. A Escola, que oferece ensino profissionalizantes de nível técnico, possui cerca de 600 alunos nos cursos de informática, rede de computadores e eletrônica.

“Espero que essa minha contribuição possa melhor equipar a instituição para que tenhamos mais jovens profissionais para cuidar do Brasil de amanhã”, afirmou, na oportunidade, o deputado Gustavo Victorino.

## Sicredi

No dia 23 de abril, a Sicredi Aliança RS/SC/ES realizou, Assembleia Geral Ordinária (foto) com a presença dos coordenadores de núcleo, conselheiros e o presidente da Sicredi Aliança, Ivo Miri Brugnera. Além de apresentar as atividades e números da cooperativa, o grupo deliberou a distribuição dos resultados aos associados. Do total de R\$ 25 milhões, metade já foi distribuída aos associados no final de 2023 a título de juros ao capital e o restante passou pela deliberação final do grupo na assembleia.

-O Sicredi recebeu o Top of Mind RS por ser a marca mais lembrada entre as cooperativas de crédito do Rio Grande do Sul. O reconhecimento faz parte da pesquisa da Revista Amanhã, divulgada nesta terça-feira (23), que considera a primeira empresa que vêm à mente do entrevistado. A categoria foi criada em 2012 e, desde então, o Sicredi aparece como o primeiro nome entre os gaúchos. “Por mais um ano, a primeira instituição financeira cooperativa do País é lembrada nesta importante pesquisa que reconhece empresas que fazem parte do dia a dia das pessoas. Como nosso compromisso é com o desenvolvimento econômico e social das localidades onde atuamos, estar presentes na memória das pessoas é mais um estímulo para levarmos nossos diferenciais e nosso modelo de negócio a todo o Rio Grande do Sul”, ressalta o presidente da Central Sicredi Sul/Sudeste, Márcio Port.

## Recortes Cotidianos

### Muita água, mais uma vez

Mais uma vez o Rio Grande do Sul está dentro ou debaixo d’água. O que antes nunca tínhamos visto, agora parece ser corriqueiro. Infelizmente, nosso Estado virou vítima de intempéries climáticas que não estamos preparados para lidar. Não temos estrutura, teremos de repensar tudo e nos reinventar.

Se esses eventos serão cada vez mais frequentes, como lidaremos com isso? Temos de positivo o fato de sermos um

povo extremamente solidário, que se emociona, se sensibiliza e se mobiliza para ajudar a quem precisa, cada um da forma que consegue.

Eu não tenho a capacidade de imaginar o sofrimento de quem perde tudo. De quem vê sua casa simplesmente descer ladeira abaixo, com toda a sua vida lá dentro. Além de móveis, alimentos, roupas, se vão as fotos, as histórias, os desenhos dos filhos pequenos. Tudo vira lama quando se mistura

com a chuva.

Minha garganta aperta quando imagino crianças do tamanho da Marina ou menores, ou maiores – o tamanho não importa, porque são crianças, perdendo seus brinquedos, suas roupinhas que devem gostar tanto. Perdendo seu cantinho, sua segurança e tranquilidade de uma família reunida em casa. Imagino o desespero de pais e mães que precisam se manter fortes diante de toda a tragédia, de uma hora para a outra

não ter nada e ter os filhos ali, dependendo deles.

Eu não tenho coragem de reclamar de nada quando estou em uma casa fechada, tendo roupas limpas, cama confortável e comidas frescas. Quando vejo minha filha tranquila aqui dentro, lendo e brincando com as coisas dela, enquanto não tem muita noção do que acontece lá fora.

Desejo, do fundo do coração, que a gente jamais se acostume com isso. Que um dia a

gente olhe e consiga achar normal. Que a desgraça do outro não nos emocioe mais. Desejo que o poder público faça o que precisa ser feito e olhe atentamente para eventos climáticos e como afetam as vidas das pessoas. Que a população seja assistida com dignidade. E que cada um ajude um pouquinho porque é dessa forma que, mais uma vez, será possível reconstruir.



Natália Carvalho\* naticarvalho@gmail.com @naticarvalho

## Inscrições no Encceja

A partir de segunda-feira, 29 de abril, estarão abertas as inscrições para o Exame Nacional para Certificação de Competências de Jovens e Adultos (Encceja) de 2024. É uma oportunidade para quem não conseguiu concluir o Ensino Fundamental ou Médio no tempo regular. Realizado pelo Inep desde 2002, o exame possibilita a retomada da trajetória escolar. A participação é voluntária, gratuita e destinada a jovens e adultos que não concluíram seus estudos na idade apropriada. As provas avaliam competências, habilidades e saberes adquiridos no processo escolar ou extraescolar. O prazo termina no dia 10 de maio e também vale para as solicitações de atendimento especializado e tratamento por nome social. O Instituto Nacional de Estudos e Pesquisas Educacionais Anísio Teixeira (Inep) aplicará as provas no dia 25 de agosto. Acesse o edital do Encceja 2024. Maiores dados <https://www.gov.br/inep/pt-br/assuntos/noticias/encceja/inscricoes-abertas-para-o-encceja-2024>

## Boas práticas pedagógicas

A 2ª Mostra das Boas Práticas Pedagógicas da Rede Pública de Ensino do RS, promovida pela Comissão de Educação, Cultura, Desporto, Ciência e Tecnologia da Assembleia Legislativa do RS, está com as inscrições abertas até o dia 31 de maio, e tem como temática “A Escola Pública e o seu compromisso com o conhecimento e a cidadania”. Para participar da Mostra é necessário ser escola pública do RS e apresentar um relato da experiência em forma de texto, observadas as temáticas pedagógicas do edital.

O relato inscrito deverá apresentar práticas ou ações concluídas ou em andamento. Edital no link: <https://bit.ly/3TK6517>

As inscrições para a Mostra vão até o dia 31 de maio e os relatos deverão ser inscritos pelo diretor da escola através do preenchimento e envio dos formulários de inscrição, texto e autorização para uso de imagem para o email da Mostra: [boaspraticas@al.rs.g](mailto:boaspraticas@al.rs.g)

\*Publicitária, Mestre e Doutoranda

# Barra do Ribeiro recebe a nova unidade da CMPC

## Empresa deve investir R\$ 24 bilhões na nova fábrica

Em cerimônia realizada na segunda-feira, 29 de abril, no Palácio Piratini, o presidente do Conselho das Empresas CMPC, Luis Felipe Gazitúa, o CEO do Grupo, Francisco Ruiz-Tagle, e o governador do Estado do Rio Grande do Sul, Eduardo Leite, firmaram protocolo de intenções para iniciar o processo de licenciamento ambiental do Projeto Natureza CMPC. Com aporte de R\$ 24 bilhões, esse projeto pode se tornar o maior investimento privado da história do Rio Grande do Sul.

O Projeto Natureza CMPC está alicerçado em quatro eixos de desenvolvimento: silvicultura sustentável, infraestrutura logística, crescimento industrial e conservação ambiental e cultural.

“É com muito orgulho que apresentamos o Projeto Natureza CMPC e que firmamos este protocolo de intenções com o governo do RS, um estado que tem nos acolhido tão bem desde a nossa chegada em 2009. Podemos dizer que também somos gaúchos. Essa parceria demonstra a confiança que temos no Estado e na sociedade gaúcha. A CMPC acredita no Rio Grande do Sul”, destaca o presidente do Conselho de Administração da CMPC, Luis Felipe Gazitúa.

O município de Barra do Ribeiro, localizado a 60 quilômetros ao sul de Porto Alegre, foi o escolhido Barra do Ribeiro irá a receber a nova unidade industrial da companhia chilena da CMPC. Com 12,5 mil habitantes, a cidade é a sede da Fazenda Barba Negra, de 10 mil hectares, localizada a 15 quilômetros do centro de Barra do Ribeiro e que pertence ao Grupo CMPC. Atualmente, o horto Barba Negra já abriga o viveiro de mudas da companhia e um centro de pesquisas de aprimoramento genético do eucalipto, além de promover estudos sobre a fauna e flora da região. “Nosso intuito é implementar um projeto completamente inovador e pioneiro em tecnologias de produção amigáveis ao meio ambiente, em gestão de resíduos, controle da emissão de gases e uso racional de recursos. Tudo será desenvolvido com o máximo respeito à natureza e à população do município de Barra do Ribeiro. Seremos referência mundial em sustentabilidade”, explica o CEO do Grupo CMPC, Francisco Ruiz-Tagle.

Conforme o protocolo de intenções assinado no Palácio Piratini, a CMPC assegura que utilizará os mais altos padrões tecnológicos e adotará rigorosos mecanismos de controle ambiental. Além disso, a empresa assume o compromisso de promover um programa de qualificação de mão de obra e priorizar a contratação de fornecedores gaúchos. A expectativa é que sejam gerados aproximadamente 12 mil empregos durante as obras.

Para que o projeto possa ser colocado em prática, a CMPC encaminhou uma solicitação de Licença Prévia junto à Fepam, a Fundação Estadual de Proteção Ambiental do governo gaúcho. A obtenção desta autorização habilita a empresa a realizar avaliações e estudos técnicos necessários para o andamento do projeto.

Composto por quatro eixos de desenvolvimento, o Projeto Natureza CMPC contempla, primeiramente, o estímulo à silvicultura produtiva e a ampliação das áreas de plantio de eucalipto, por meio do fomento a produtores rurais. Além disso, uma série de melhorias na infraestrutura rodoviária e portuária do Estado estão previstas para serem realizadas em parceria entre a empresa e o governo do Estado.

O projeto ainda busca proteger e valorizar a reserva natural a partir da criação do Parque Ecológi-



CMPC: Assinatura do protocolo de intenções com Governo do RS

co Barba Negra. O espaço ficará aberto para visita e realização de roteiros turísticos. O objetivo é tornar este local uma referência em preservação, biodiversidade, estudos ambientais e promover o contato das pessoas com a flora e a fauna nativas de maior relevância para o Estado.

O Natureza CMPC compreende a instalação de um parque industrial, composto por uma planta com capacidade anual de 2,5 milhões de toneladas de celulose branqueada de eucalipto – matéria-prima para a fabricação de diferentes tipos de papéis, embalagens e produtos higiênicos, além de estar presente em itens como alimentos, medicamentos e cosméticos.

### MODERNIZAÇÃO LOGÍSTICA

No protocolo de intenções, assinado pelo governador Eduardo Leite e por Luis Felipe Gazitúa, a companhia e o Estado comprometem-se a realizar diversas obras de melhorias na infraestrutura do Rio Grande do Sul como a duplicação de 376 quilômetros da BR-290, entre Eldorado do Sul e Rosário do Sul, e a finalização da duplicação do trecho sul da BR-116.

Ainda estão previstas obras de pavimentação asfáltica, melhorias em trevos de acesso a diversos municípios onde a CMPC possui operação florestal e a construção de novos acessos rodoviários para o Porto de Pelotas e para a Fazenda Barba Negra, facilitando o fluxo de caminhões e reduzindo o percurso em áreas urbanas.

Também fica acordada a instalação de um novo Terminal de Uso Privado no Porto de Rio Grande, bem como obras de dragagem e de ampliação da capacidade de armazenagem e operação da CMPC nos portos de Rio Grande e Pelotas. Dessa forma, o projeto contribui com a ampliação do uso da hidrovia do Rio Grande do Sul, sendo que hoje a CMPC já é responsável por aproximadamente 44% do volume total transportado por esse modal.

A empresa atua desde 2009 no Rio Grande do Sul, na cidade de Guaíba, com uma planta de produção de celulose, também do tipo kraft branqueada de fibra curta, proveniente de plantios de eucalipto. Atualmente, essa unidade tem capacidade de produção de aproximadamente 2,4 milhões de toneladas por ano.

### Para a história de Barra do Ribeiro

Na terça-feira, 30, o Galpão da Prefeitura de Barra do Ribeiro, localizado no Parque Walter Naibert foi palco de um evento histórico que marcou o início de uma nova era na cidade.

Durante o evento, o prefeito Jair Machado expressou sua gratidão e entusiasmo pela chegada da CMPC, destacando a importância deste investimento para o futuro de nossa cidade. "Este é um momento histórico para Barra do Ribeiro. A presença da CMPC representa um marco em nossa trajetória de crescimento e desenvolvimento. Estamos comprometidos em trabalhar em estreita colaboração com a CMPC e todas as partes interessadas para garantir que esse investimento traga benefícios tangíveis para nossa comunidade", declarou o prefeito.



### ELEIÇÕES 2024

#### Troca de domicílio eleitoral até dia 8 de maio

O Tribunal Regional Eleitoral do Rio Grande do Sul – TRE-RS alerta que 8 de maio será último dia para quem precisar fazer alguma alteração em seu cadastro eleitoral, incluindo a coleta de digitais, o chamado cadastramento biométrico. Embora este cadastramento biométrico seja opcional, é recomendado que seja feito para garantir a agilidade e eliminar filas na hora da votação. Informações também podem ser obtidas pelo telefone 148, ligando de todo o Rio Grande do Sul, no mesmo horário da Central de Atendimento ao Eleitor. Na internet, as informações estão reunidas da Plataforma JE Digital. O Rio Grande do Sul tem 8,6 milhões de eleitores aptos a votar nas eleições municipais de 2024, dos quais 1,4 milhões ainda não possuem o cadastro biométrico regularizado. O cadastro biométrico das eleitoras e eleitores gaúchos (coleta de digitais) pode ser feito em qualquer zona eleitoral do RS, mesmo que procure atendimento em uma cidade diferente daquela onde vota. Sempre cabe lembrar que este serviço ainda é opcional, ou seja, mesmo quem não tiver biometria, poderá votar nas Eleições Municipais de 2024 se estiver com o título em situação “Regular”.

As eleições deste ano são para os cargos de prefeito e vereador e ocorrem em 6 de outubro e em caso de segundo turno, a votação acontece no dia 27 do mesmo mês. Atualmente, apenas cinco dos 497 municípios do Rio Grande do Sul possuem número de eleitores suficiente para realização de segundo turno. Desta vez, o município de Gravataí, na Região Metropolitana, pode entrar na lista de cidades em que a segunda etapa ocorre.

# Jornal Nova Folha

ANÚNCIOS E ASSINATURAS (51) 995438580 996167059

**MOSAICO**

LEIA E ASSINE A NOVA FOLHA 996167059

Equipe Nova Folha

# Nível do Guaíba sobe e aumenta número de desabrigados com enchente

**Semana de transtornos na Região e muito trabalho da Defesa Civil**

Fotos Lucas Wink/ Nova Folha/Divulgação

Na tarde de quinta-feira, 2 de maio, o nível do Guaíba subiu alagando ruas e aumentando o número de desabrigados. Chuvas causam prejuízos e transtornos da área rural e urbana de Municípios da Região. Confira algumas imagens.



## Opinião

### PÁTRIO PODER

Wilson Bridi – médico

Expressão vinda do Direito Romano representa o compromisso do pai em relação a seus filhos menores de idade, abrangendo direitos e deveres. Na ausência dele o Estado exerceria tal poder. Era poder paterno severo que evoluiu a poder familiar responsabilizando pai e mãe em exercê-lo. Com a evolução das estruturas sociais e afrouxamento dos laços familiares o que mais frequentemente existe, como remanescente do “pátrio poder”, é o “termo de guarda”.

A responsabilidade Familiar pelos filhos gerados, frequentemente, joga sobre os ombros da mulher este encargo. Este fato tornou-se tão corriqueiro que, de hábito, no preenchimento de documentos, quanto a filiação, é utilizado somente o nome da mãe.

A família nuclear, formada por pai, mãe e filhos é sempre desejável para o bom desenvolvimento psicológico e emocional dos filhos do casal. Grupos familiares uniparentais, quando um dos cônjuges exerce o papel do casal pela falta do parceiro são, na verdade, famílias incompletas. Ambiente para o bom desenvolvimento de uma criança é o familiar tradicional ou, na falta, o que mais dele se aproximar. Pessoas que viveram a infância antes da metade do século passado, conheceram, de fato, o pátrio poder e sua evolução.

Fiz essa digressão para, numa analogia, tentar entender a conduta da suprema corte do nosso Poder Judiciário em relação aos manifestantes que, postaram diante de quartéis em Brasília. Sem outra instância de apelação aguardavam, ao que sei pacificamente, palavra ou atitude que suprisse a triste e desconfortável frustração de uma eleição perdida. Interpretada como atitude transgressora, a instância máxima do Judiciário assumindo uma autoridade paterna severa, que não lhe cabia, resolveu exercer o “pátrio poder”. Em sintonia com rudes conceitos arcaicos, recolhidos em museus jurídicos, o aplicou, com severidade inaudita, sem razões entendíveis.

O poder deslumbra e desvirtua as mais nobres intenções. O possível deslumbramento é, Com a interpretação excludente da moderação do poder através das Forças Armadas pelo Supremo Tribunal Federal, foi banida a moderação às ações do STF e assumida a função pelo próprio colegiado. Espero que o Poder Legislativo Federal perceba a gravidade do momento político do País, a impropriedade dos atos praticados em nome da justiça e que seu silêncio não seja postura de proteção, de convivência ou de omissão.



**DR. Firmo Krebs**  
Angiologia e Cirurgia Vascular

Tratamento de varizes- cirurgia e laser  
Escleroterapia - Doenças arteriais e Doença das carótidas -Úlceras venosas e Pé diabético

Rua Otaviano de Oliveira Jr, 237, Centro-Guaíba  
Telefone 34806262

# Jornal Nova Folha

**ANÚNCIOS E ASSINATURAS (51) 995438580**

## OUTRO OLHAR

Valmir Michelin/Jornalista/Professor  
michelonfolha910@gmail.com



## Dia do Silêncio

No 7 de maio lembramos o Dia do Silêncio. A data me faz lembrar os retiros que ocorriam na época que me preparava para ser frei capuchinho. Eram dias em que era "proibido" conversar. Uma imersão consigo, com o ambiente, com o mundo, com Deus. Momentos que refletimos sobre a nossa espiritualidade, sobre a vida, angústias, sonhos e projetos.

Numa época de tantos ruídos na comunicação, na propagação da informação, o silêncio faz bem para observar e avaliar o que vemos e consumimos.

Tem o ditado que diz que temos uma boca e duas orelhas para mostrar que devemos escutar o dobro do que falamos. Às vezes não nos damos conta disso. Temos que aprender a escutar o que as imagens têm a nos dizer, no que os livros dizem.

Conta a história que um fazendeiro descobriu que tinha perdido o relógio no celeiro, muito valioso e de grande valor sentimental.

Após extensa procura em vão, ele recorreu à ajuda de um grupo de crianças e prometeu uma valiosa recompensa para quem encontrasse o seu relógio. Todos aceitaram o desafio, mas ninguém o encontrou. Quando o fazendeiro estava prestes a desistir, um menino lhe pediu uma chance para tentar, já que todos os outros não conseguiram. Por que não? Seria uma tentativa a mais.

Então, o fazendeiro autorizou o menino a entrar no celeiro.

Depois de um tempo, o menino saiu com o relógio na mão!

Todos ficaram espantados. Então o fazendeiro perguntou: "Como conseguiu encontrar?" menino meio respondeu: Eu não fiz nada, a não ser ficar sentado no chão escutando. No início ainda ouvia o barulho externo, mas devagarzinho, o silêncio surgiu e eu escutei o tique-taque do relógio; foi apenas olhar para a direção certa e o encontrei.

O silêncio nos ajuda muitas vezes a clarear e a vermos os melhores caminhos diante dias turbulentos e difíceis.

LEIA E ASSINE A NOVA FOLHA

Contate 996167059

## AGENDA

Banda Parasite  
Kiss no Vinking

No sábado, 4, a banda Parasite Kiss Cover é atração no Viking trazendo um repertório impecável e o melhor som do Hard Rock.

A banda Parasite Kiss irá homenagear os ídolos do Kiss, banda de rock dos Estados Unidos. O quarteto formado em Porto Alegre, no Rio Grande do Sul, já passou por diversas capitais do país e está preparando sua turnê de aniversário e shows especiais na Europa.

Na sexta, 3, no Viking banda @pocket.groove trazendo soul music e muito mais.

No domingo, 5, ocorre a Primeira Feira Cultural do Viking.



## Bem Brasilis no Bêra

A banda guaibense Bem Brasilis (Jackson Brasilis, Paulinho e Alexandre), apresentam-se neste sábado, 4 de maio, às 21hs no BÊRA Restaurante e Pub, na Avenida João Pessoa, Centro de Guaíba.



**AGENDA DA SEMANA**

**VIKING**  
ROCK • BEER • FOOD

**SEXTA | 03.05**  
ABERTURA DO BAR 18HRS  
APÓS, BANDA POCKET GROOVE  
ENTRADA R\$15,00

**SÁBADO | 04.05**  
ABERTURA DO BAR 18HRS  
INTERNACIONAL X CRUZEIRO ÀS 21HRS  
APÓS, BANDA PARASITE KISS COVER  
ENTRADA R\$20,00

**DOMINGO | 05.05**  
ABERTURA DO BAR 13HRS  
**PRIMEIRA FEIRA CULTURAL DO VIKING**  
GRÊMIO X CRICIÚMA ÀS 16HRS  
ENTRADA FREE



1 DE MAIO

FELIZ DIA DO  
TRABALHO

## AGRADECIMENTO

Meus agradecimentos aos Diretores e Secretários de Educação que valorizaram e incentivaram a criação e a escrita docente, independentemente de onde estariam os profissionais na estrada pedagógica, criando um círculo virtuoso no qual só ensina quem vivencia e ensina melhor quem vivencia positivamente o escrever e o ler. Parabéns aos que vivenciaram seus discursos e proporcionaram momentos reais e felizes com a língua escrita e falada. Muito obrigada por me ensinar a contar histórias.

Escritora Mára



Escritora  
Mára(e) recebeu  
troféu Repórter  
Guaibense

## VIDA SOCIAL

Fotos Antonia Teixeira



No último sábado, 27, ocorreu caminhada pelo Centro com bênçãos aos moradores, comerciantes e trabalhadores

### Novena em preparação a Festa da Padroeira de Guaíba

Com missa às 19h30min, com o padre Cesar Padilha, inicia nesta sexta, 3 de maio, a preparação para a Festa de Nossa Senhora do Livramento, padroeira de Guaíba. Após a missa haverá a venda de hamburger no valor de R\$ 15,00.

No sábado, acontece missa às 18h, com Dom Odair Santos e após o tradicional jantar de massas. Valor R\$ 45,00.

No domingo, 5, missa às 19h30min com o padre Leo Hastenteufel e após venda de pastel a R\$ 5,00.

Na segunda, 6, missa as 19h30min com padre José Messa. Na terça, 7, missa às 19h30min com padre Gustavo Hastenteufel. e após venda de carreiro

de costela. Valor R\$ 30,00

Na quarta, 8, às 19h30min, missa com padre Cirineu Furnaleto e após venda de entrevero. Valor de R\$ 15,00.

Na quinta, 9 de maio, missa com Dom Jacinto Flach e após feijoada. Valor R\$ 40,00.

Na sexta, 10, às 19h30min, missa com padre José Conde e após frango recheado. Valor R\$ 35,00. No sábado, 11, missa às 18h, missa com padre Afonso Weber.

No domingo 12, Dia das Mães, ocorre a tradicional festa com missa as 10h com padre Valdomiro Schaefer e após venda de churrasco, almoço, doces e festejos populares.

**ANIVERSÁRIO:** Extensa programação no mês de abril marcou os 60 anos da Escola Municipal José Carlos Ferreira, bairro Pedras Brancas.

Fotos Divulgação



**LIVRO:** A deputada federal Fernanda Melchionna esteve em Guaíba no último sábado, para realizar o lançamento do seu primeiro livro, "Tudo isso é feminismo? Uma visão sobre histórias, lutas e mulheres". O evento, que contará com um bate-papo sobre o tema e sessão de autógrafos, ocorreu no 34º núcleo do CPERS-Sindicato. Publicado pela Editora de Cultura, como parte da Coleção Inquietações Contemporâneas, o livro marca a estreia da bibliotecária, militante e atual deputada federal pelo PSOL no universo do livro. O evento também contou com apresentação artística de Jean Allama e Denise Rosa.

**AGORA EM DOIS ENDEREÇOS**  
 Cônego Scherer, 563 e 408 CENTRO- GUAÍBA

**CR DESDE 1986** **PADRE REUS** ALMOÇO CAFÉ LANCHES  
 Restaurante

COMO VOCÊ **QUISER APRENDER.**  
 O CNA TÁ **TOGETHER**  
 COM VOCÊ

**CNA**  
 inglês definitivo  
 TAMO TOGETHER

**PROATEN**  
 SAÚDE OCUPACIONAL

- Programas e Laudos Técnicos;
- Treinamentos;
- Consultoria Técnica;
- e-Social.

**CONTATO**

comercial@proaten.com 51 34806000 34806262

**Nesta SEMANA temos SÁBADO Solidário**

**3 e 4 MAIO 2024**

**Inclua Solidariedade na sua lista de compras! DOE ALIMENTOS NÃO PERECÍVEIS OU QUALQUER VALOR PELO PIX CHAVE CNPJ: 08195832000112**

**SUPERMERCADOS PARTICIPANTES**

ASUN	Av. Adão Foques
ATUAL	Av. Lupicínio Rodrigues
ATUAL	Estrada do Conde
BOM PREÇO	Av. Adão Foques
INDIO	Av. Nestor de Moura Jardim
INDIO	Jardim dos Lagos
MARQUES NACIONAL	Br. 116
PAULINHO	Av. Nestor de Moura Jardim
PAULINHO	Av. Sete de setembro Ermo

**Assim, você estará ajudando à muitas famílias.**

**ACOMPANHE NOSSAS REDES SOCIAIS**

- Facebook: Bancali Guaiba
- Instagram: Banco de Alimentos - Guaiba RS
- Facebook: bancodealimentos.guaiba
- Phone: 51 99886 5501 51 99969 7591

**Banco de Alimentos**  
 Uma ação empresarial pela cidadania  
 Guaíba - RS



INFORMAMOS QUE A IMOBILIÁRIA  
MUDOU DE ENDEREÇO  
**RUA SÃO JOSÉ 795 - SALA 02 - CENTRO**  
Aguardamos sua visita.

### VENDAS

**Condomínio Residencial Altos da Alegria: ótimas residências. Confira!!**

**Centro Ótima Vista:** Apartamento de três dormitórios, sala, cozinha, lareira e churrasqueira, gás central, água e luz relógios separados. Venha conferir!!!

**TERRENOS:** Condôminos fechado Reserva das Figueiras.

Coronel Nassuca: Apartamentos de dois e três dormitórios, banheiro, sala, cozinha e lavanderia.

**FLORIDA:** Casa mista dois dormitórios, sendo uma suíte, sala, cozinha, terreno 15 x 30 R\$ 270.000,00

**TERRENO CENTRO** com aproximadamente 1.800 metros quadrados fundos com o Rio Guaíba.

**FATIMA:** Excelente apartamento, dois dormitórios, banheiro, sala e cozinha (novo) no cond. Solar dos Pampas. Aceita financiamento e proposta. R\$270.000,00

**COLINA:** Casa mista terreno 10 x 25 Antiga B 7. R\$ 220.000,00 aceita proposta (carro)

**CENTRO:** Apartamento 02 dormitórios, sala, cozinha banheiro. R\$ 300.000,00

**TERRENO VILA IOLANDA:** terreno 11x44 ótima localização R\$150.000,00

**TERRENO NA CIDADE JARDIM – MAIS NOVO EMPREENDIMENTO DE GUAÍBA.**

VENDA NO PRÉ- LANÇAMENTO APROVEITE CADASTRE-SE CONOSCO.

**TERRENO EM CONDOMINIO FECHADO RISERVA AL TRAMANTO – APARTIR DE 160.000,00 PRAZO DE ENTREGA EM MARÇO 2025.**

**NA PROATEN :** Marília Kehl, sócia-Diretora e Gestora de Negócios e Flávio Corrêa, Diretor Executivo Comercial, ambos da PROATEN Gestão em Saúde e Segurança do Trabalho estiveram participando da “Audiência Pública - Desafios para a prevenção de acidentes: adoecimento e a informalidade.” O evento aconteceu no Plenário do Tribunal do Trabalho, POA/RS em 18.04.2024. A Mesa de abertura do evento contou com as seguintes autoridades: Desembargador Ricardo Hofmeister de Almeida Martins Costa, Presidente do TRT4; Procuradora do Trabalho, Martha Diverio Kruse, Vice Procuradora-Chefe da PRT4; Juiz do Trabalho Marcelo Caon Pereira, Gestor do Programa Trabalho Seguro. “Somos uma empresa que está em constante movimento em busca do aprimoramento, conhecimento e relacionamentos e isso reflete na qualidade dos nossos serviços de saúde ocupacional como um todo, os quais são realizados em nossa sede no município de Guaíba, no RS e no Brasil.” comentou Flávio Corrêa.



**PROATEN**  
SAÚDE OCUPACIONAL

## CLASSIFICADOS DA FOLHA

Máquina de Costura Modelo Galoneira Industrial Bracob Interessados entrar em contato pelo Fone: 996896646.

SAPATARIA DOS RODRIGUES Av. Lupicínio Rodrigues 1035 Atendimento das 9h às 12h e das 13h às 19h Fone: 51 994471337.

**YOGA:** O Yoga é muito mais do que imaginamos. Ele transcende sua imagem mística e vai além das associações com religião, contracultura ou o universo fitness. A Yoga, especialmente na modalidade Restaurativa, é uma prática adaptada ao ritmo da vida moderna. Seu objetivo é regular o sistema nervoso, desenvolver a mobilidade e induzir um estado de presença e meditação espontânea. Como tem baixo impacto, é adequada para todas as idades. Nos idosos, ela auxilia na mobilidade, fortalecimento muscular e na prevenção de doenças comuns à terceira idade.

estão alguns dos benefícios do Yoga: Redução do Estresse e Ansiedade; Melhora da Memória e Concentração; Fortalecimento dos Ossos; Diminuição dos Riscos de Pressão Arterial; Melhora na Socialização; Fortalecimento do Pulmão; Reforço para o Sistema Imunológico. Esses benefícios mostram que o Yoga não é apenas uma prática física, mas uma filosofia que promove bem-estar e qualidade de vida em diversos aspectos. Seja qual for sua idade, o Yoga pode ser uma adição valiosa ao seu estilo de vida.

**Kagê Kneblewski Instrutora de Meditação e Yoga Restaurativa Psicoterapeuta**  
CRTH-BR 6137. Whatsapp (51) 999997158

## OBTUÁRIO

Lista dos falecidos e sepultados no Cemitério de Guaíba 18/4 a 24/4 de 2024

Data de Sepultamento	Nome do Falecido	Data de Falec.:	Idade:
18/04/2024	João Cláudio Lopes de Mello	17/04/2024	82 anos
18/04/2024	João Vicente Carvalho de Freitas	18/04/2024	60 anos
20/04/2024	Flávio Luís Abreu de Araújo	19/04/2024	60 anos
21/04/2024	Neite Serpa de Souza	20/04/2024	80 anos
21/04/2024	Eronita da Costa	20/04/2024	60 anos
23/04/2024	Abrão Marques Florencio	23/04/2024	80 anos
24/04/2024	Gládis de Oliveira Gonçalves	24/04/2024	72 anos

**IIIIIIII LAVAGEM E ESTACIONAMENTO DO**  
**CHEROSO**  
**IIIIIIII TROCA DE ÓLEO - POLIMENTO - LUBRIFICAÇÕES - PULVERIZAÇÕES**

Av. Sete de Setembro, 305 - Fone: 9639.3588  
Centro - Guaíba - RS

**CIR. DENTISTA**  
CRO 7114

**Dr. Francisco Sibemberg**

Av Lupicínio Rodrigues 256, Santa Rita - Guaíba/RS  
Fone/Watts 98405.4946

# Corrida do SESI com mais de 900 inscritos



Giro Rápido

Flávio Corrêa



A corrida do SESI em parceria com o Banco de Alimentos contou com 929 inscritos na corrida e caminhada, realizada no domingo, 28, em Guaíba. O valor arrecadado na inscrição foi destinada ao Banco de Alimentos de Guaíba.

## Mudanças no Secretariado

Em virtude das eleições municipais, diversos secretários e diretores afastaram-se para concorrerem neste ano. Entre os secretários que seguem estão da Educação, Magda Ramos, Obras, Ivan Barcellos, secretário da Fazenda, Marco Ávila. Na Secretaria da Saúde assumiu Simone Py, na Secretaria de Turismo e Cultura, Graciele de Souza, na secretaria de Esportes, Stefan Ludwing.

Confira a lista atualizada ao lado.

- Diretor Administrativo de Saúde -FERNANDO BECKER PIRES
- Diretor de Comunicação -RUBENS SANTOS DA CUNHA
- Diretor de Fomento à Tecnologia e Inovação- FERNANDA PEREIRA SANTOS F. ANTUNES
- Diretor de Governança Participativa e Ação Comunitária -ROBSON RODRIGUES MALLMANN
- Diretor de Habitação -GILSON PEDROSO DE SOUZA
- Diretor de Planejamento Estratégico e Monitoramento de Resultados- SOLON BRUM BERESFORD
- Diretor de Produção de Insumos -LUIS EDUARDO DE ARAÚJO NUNES
- Diretor de Projetos e Captação de Recursos- DAIANE DE FARIAS FAGUNDES
- Secretário Adjunto da Fazenda -LUIZ CARLOS DOS REIS GOULART
- Secretário Adjunto da Secretaria de Mobilidade Urbana -CAMILA AVELINE BRASIL
- Secretário Adjunto de Administração e Gestão de Pessoas -ELISETE ESTELA RECALCATI
- Secretário Adjunto de Assistência Social e Trabalho -DAGOBERTO LIMA MOTA
- Secretário Adjunto de Educação -BEATRIZ BORGES DE SOUZA
- Secretário Adjunto de Esportes e Juventude -BRUNO CAMARGO SPEROTTO
- Secretário Adjunto de Governo- MARCELO SILVA DYSIUTA
- Secretário Adjunto de Infraestrutura e Serviços Públicos- RUDINEI MINHOS MUSSOLINE
- Secretário Adjunto de Licitações e Contratos -MAURO DA ROSA ROYES
- Secretário Adjunto de Planej., Gestão Territorial e Meio Ambiente -SERGIO CARDOSO ARRUDA
- Secretário Adjunto de Saúde -JOÃO BATISTA FONTANARI DE OLIVEIRA
- Secretário Adjunto de Turismo e Cultura -MELICA GOMES STROPPER
- Secretário Geral de Governo -CARLOS ROGÉRIO CARVALHO DE SOUZA
- Secretário Municipal da Fazenda -MARCO ANTÔNIO DE ÁVILA
- Secretário Municipal de Administração e Gestão de Pessoas -RAFAEL DE ÁVILA TEIXEIRA
- DIRETORES, SECRETÁRIOS E ADJUNTOS**
- Secretário Municipal de Assistência Social e Trabalho- HERMÍNIO ANTÔNIO RODRIGUES DE AZAMBUJA
- Secretário Municipal de Bem-Estar Animal -JOÃO FELICIANO MENEZES PIZZIO
- Secretário Municipal de Cultura e Turismo -GRACIELE BITENCOURT DE SOUZA
- Secretário Municipal de Desenvolvimento Econômico e Inovação- GIULIA SCHULTZ VIEGAS LAGUE
- Secretário Municipal de Educação EBER -MAGDA RAMOS DE SOUZA
- Secretário Municipal de Esportes e Juventude-STEFAN LUDWIG
- Secretário Municipal de Infraestrutura e Serviços Públicos -IVAN TORRES BARCELOS
- Secretário Municipal de Licitações e Contratos- MAGDA CARBONI
- Secretário Municipal de Mobilidade Urbana -VANDREIA DO VAL GORISZEWSKI
- Secretário Municipal de Planej., Gestão Territorial e Meio Ambiente -GILBERTO CAVALHEIRO CORREIA
- Secretário Municipal de Políticas para Mulheres, Família e Direitos Humanos -FLAVIA ROBERTA DE MOURA
- Secretário Municipal de Saúde-SIMONE DECHUTA PY
- Subprefeito Municipal -ALCEU JOÃO ALEXANDRE

**Você sabe o que um Técnico de Segurança do Trabalho faz?**

Tenho dito que a cultura de segurança depende do comprometimento, integração e participação de todos os trabalhadores que estão no ambiente de trabalho, inclusive dos gestores e proprietários das empresas. O Técnico de Segurança do Trabalho é um profissional de extrema importância e relevância, sendo necessário para a eliminação e prevenção dos riscos ocupacionais presentes no ambiente de trabalho e por consequência demandam a implantação de conceitos e técnicas para a segurança e saúde dos trabalhadores. Abaixo cito algumas das atribuições do Técnico de Segurança do Trabalho:

- Informar ao empregador, através de parecer técnico, sobre os riscos existentes nos ambientes de trabalho e orientá-lo sobre as medidas de eliminação e neutralização;
- Informar aos trabalhadores sobre os riscos da sua atividade e das medidas de eliminação e neutralização;
- Analisar os métodos e os processos de trabalho e identificar os fatores de risco de acidentes do trabalho, doenças profissionais e do trabalho e a presença de agentes ambientais agressivos ao trabalhador e propor a eliminação ou o controle;
- Executar programas de prevenção de acidentes do trabalho, doenças profissionais e do trabalho nos ambientes de trabalho com a participação dos trabalhadores, com o objetivo de acompanhar e avaliar seus resultados, sugerir constante atualização dos mesmos e estabelecer procedimentos a serem seguidos por todos;
- Promover debates, encontros, campanhas, seminários, palestras, reuniões, treinamentos e utilizar outros recursos de ordem didática e pedagógica com o objetivo de divulgar as normas de segurança e higiene do trabalho, assuntos técnicos, administrativos e preventivistas, com vistas a evitar acidentes do trabalho, doenças profissionais e do trabalho;
- Indicar, solicitar e inspecionar equipamentos de proteção contra incêndio, recursos audiovisuais e didáticos e outros materiais considerados indispensáveis, de acordo com a legislação vigente, dentro das qualidades e especificações técnicas recomendadas, e avaliar seu desempenho;
- Orientar as atividades desenvolvidas por empresas contratadas, quanto aos procedimentos de segurança e higiene do trabalho, previstos na legislação ou constantes em contratos de prestação de serviço;
- Articular-se e colaborar com os órgãos e entidades ligados à prevenção de acidentes do trabalho, doenças profissionais e do trabalho entre outros.

Um fraternal abraço aos meus queridos alunos (as) do Curso de Formação de Técnico de Segurança do Trabalho do Colégio Pensar/Guaíba/RS.

Opinião: Além de promover o cuidado e a prevenção de acidentes nos ambientes de trabalho, os empregadores precisam estar atentos quanto ao cumprimento dos aspectos legais e regulamentares exigidos pelas normas de saúde e segurança do trabalho, evitando assim severas multas e penalidades advindas da NR 28 do M.T.E.

Reflexão: Aproveitar a vida não é apenas sobre a quantidade de anos vividos, mas sim sobre a qualidade dos momentos que você cria.Viva o agora!

99271.4015 99145.7035

- > ENSINO MÉDIO À DISTÂNCIA (EAD)
- > CURSOS TÉCNICOS PRESENCIAL
- > CURSOS TÉCNICOS À DISTÂNCIA (EAD)
- > GRADUAÇÃO

www.colegiopensar.com.br  
Rua Dr. José Montauray, 173.

**DIREITO EM PAUTA**

Renan Nunes\*

renansnunesadv@gmail.com



Hoje, excepcionalmente, não falaremos de direito.

Nossa coluna se debruça sobre uma tragédia de contornos dilacerantes que têm devastado vidas e sonhos sob um céu cinzento e implacável. Até o momento em que estas linhas são traçadas, 27 almas foram arrancadas do seio de suas famílias pela fúria de uma natureza, manifestada em chuvas torrenciais, inundações avassaladoras e deslizamentos impiedosos, em nosso amado Estado do Rio Grande do Sul.

As notícias chegam carregando consigo o peso do desespero: pessoas desaparecidas, cujos nomes agora ecoam em um vazio angustiante; famílias destruídas, que enfrentam o abismo da perda, com corações partidos pela saudade que se instala pesada e que talvez nunca os deixe. A dor é uma visita que raramente parte, quiçá permanecendo nas sombras dos dias que virão.

Neste momento de angústia, nossa solidariedade as mais de 2.500 famílias, compostas também por mulheres e crianças, agora desabrigadas, que encontram-se em abrigos municipais ou recantos provisórios nas casas de familiares, tendo perdido tudo... tudo, exceto a faísca de esperança que, por milagre, resiste e brilha em meio à adversidade.

Como podemos, então, frente a tal desastre, reconstruir não apenas casas, mas vidas e sonhos? O processo é lento, feito de pequenos passos e grandes gestos de humanidade. É um teste para nossa compaixão coletiva, uma prova para a nossa vontade de erguer novamente o que foi derrubado, não só em termos materiais, mas também em espírito.

É essencial que cada um de nós se veja como parte da solução. Que possamos oferecer não só nosso suporte material, mas nosso tempo, nossa presença. Que as histórias de dor se transformem em histórias de superação e que cada lágrima vertida se cristalice em determinação e renovação.

Por tanto, enquanto a chuva ainda cai lá fora, que ela não leve consigo a nossa capacidade de amar e de nos levantarmos, juntos, mais fortes. Que as lembranças daqueles que partiram inspirem atitudes de coragem e transformação. Que a saudade, por mais que aperte, seja também um lembrete de nossa fragilidade e de nossa força incomensurável.

Aos que hoje choram, ofereçamos nosso ombro; aos que hoje lutam para reconstruir suas vidas, estendamos nossas mãos. A jornada é árdua, mas não é solitária. Somos muitos, somos juntos, e somos, acima de tudo, um teste vivo de que a empatia e a solidariedade ainda são as maiores virtudes que podemos cultivar.

Para sugestões de temas ou comentários, sintase à vontade para enviar um e-mail para: renansnunesadv@gmail.com

**A pior enchente da história do RS**

Nível do Guaíba sobe e famílias tem que ser removidas

Fotos Lucas Wink

Depois de menos seis meses, o Estado volta a ter uma grande enchente considerada a maior da história atingindo diversas regiões do Estado. Cidades estão isoladas em virtude de deslizamentos, queda de pontes, rompimento de barragens, entre outros. Até quinta, foram registrada 27 mortes e mais de 20 desaparecidos. A Defesa Civil de Guaíba revela que até a tarde de quinta, 32 pessoas estavam abrigadas no alojamento emergencial e 50 famílias foram resgatadas e realocadas para casa de parentes. Além das equipes da Defesa Civil, as equipes da Secretaria de Infraestrutura e Serviços Públicos continuam realizando a desobstrução de ruas, riachos e valos.

Devido às condições climáticas que acarretaram em alagamentos, três Unidades de Saúde estão fechadas: Nova Guaíba, São Francisco e Primavera. As demais unidades seguem atendendo normalmente, independente do território do usuário. Para segurança e integridade de toda a comunidade escolar, as aulas estarão suspensas nesta quinta-feira, 2, e sexta-feira, 3, em todas as escolas da Rede Municipal de Guaíba, EMEIs e EMEFs. Com a elevação do Guaíba, o catamarã suspendeu a travessia fluvial.

A Casa Solidária, localizada na Rua Serafim Silva, nº 136, no Centro (ao lado dos correios), está recebendo doações. No momento, os itens de maior necessidade são colchões, cobertores, lençóis, travesseiros e roupas (masculinas e in-



BAIRROS: Famílias estão tendo que deixar casas

fantis). O horário de atendimento é das 8h às 12h e das 13h às 17h.

Nos bairros Santa Rita, Rua B2 Bebê e Moradas da Colina X12, foram realizadas entregas de lonas. Em caso de emergência entre em contato com a Defesa Civil de Guaíba pelo whatsapp: 51 98952.6257

**Rede Panvel conta com três lojas em Guaíba**

Presente há mais de 15 anos na cidade, a rede Panvel de Farmácias conta com três lojas em Guaíba e uma em Eldorado do Sul. Visando ampliar o acesso dos consumidores locais à experiência moderna de compra da rede Panvel, Guaíba conta agora com uma nova loja na Nestor Moura Jardim 680, bairro Colina e funciona diariamente, das 7h às 23h. Outra loja na Sete de Setembro funciona das 7h às 23h e na São José das 7h às 20h.

Um dos destaques na nova loja da Nestor é espaço é o Panvel Clinic, programa de atenção farmacêutica da rede que atua como agente de prevenção, auxiliando nos tratamentos médicos de seus clientes. O serviço oferece atendimentos especializados, como verificação de temperatura corporal, pressão, glicemia, acompanhamento de tratamentos, entre outras opções. Todos estes atendimentos são realizados por profissionais farmacêuticos capacitados, através de uma sala exclusiva instalada na própria filial.

Além de marcas nacionais e internacionais, a loja oferece mais de 1 mil produtos da marca própria da Panvel, com itens que vão desde maquiagem e

beleza, protetor solar, até ortopédicos e infantis. Para garantir a facilidade e o conforto, outro destaque é a conectividade que possibilita a compra pelo site Panvel, app Panvel ou tele Alô Panvel com opção de resgatar na própria loja ou mesmo receber em qualquer parte da região.

A Panvel conta com seu Centro de Distribuição em Eldorado do Sul.

Nas fotos a gerente Jordânia Fagundes, Carla Pagel, coordenadora de filiais e o gerente regional Fernando Soares.



Revisão de benefícios/Pensão por morte  
Auxílio reclusão/Aposentadoria especial  
Aposentadoria rural/Auxílio doença/  
Auxílio acidente/Direito Previdenciário/  
Civil/Trabalhista/Penal

Redes sociais @dr.alexmedeiros f Alex Medeiros

Rua Dr Montaury, 496/Centro-Guaíba  
Fone 51-34808013/whats 997231322



Renan Nunes  
Advogado

(51) 98115-2267

renansnunesadv@gmail.com



Especialista em direito previdenciário pelo ESMAFE  
Mestre em Direito e doutorando em Direito



# EU FOTÓGRAFO

## Guaíba no Dia da Fotografia Pinhole

*Porongo é transformado em máquina fotográfica*

Marcando o Dia Mundial da Fotografia Pinhole (<https://pinholeday.org>) Guaíba realizou mais uma oficina com a técnica de captar imagens com uma lata. Neste ano a novidade foi fazer uma foto com um porongo lembrando também o Dia do Chimarrão, uma vez que é dele que é feita a cuia e servido o tradicional chimarrão. Além do porongo, foi feita uma imagem com material reciclado do Guaíba, com madeira e latas confeccionadas por Elson Lemos. A oficina ocorreu no sábado 27, no Instituto Gomes Jardim.

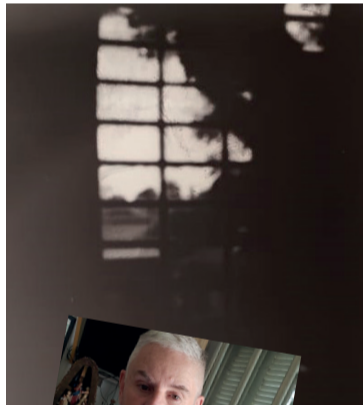
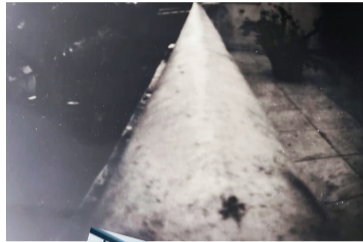

Elson Lemos



## Do campo à cidade

Rubens Silveira da Cunha, 55 anos, vem aliando seu trabalho com a agricultura e o comércio na cidade, em Guaíba. Natural de Tapes, mora em Guaíba e divide seu tempo no seu mercado no bairro Bom Fim e o sítio no interior do Município, onde produz verduras, tomates, aipim, criação de abelhas, peixes e galinhas. Sonha estabelecer-se definitivamente no campo para focar seus projetos na propriedade que utiliza métodos modernos e inovadores no cultivo de produtos sem uso de agrotóxicos. O projeto tem apoio da filha, que acompanha a rotina de Rubens. Seus produtos

podem ser adquiridos nas sextas-feiras, das 7h às 12h, na Feira do Produtor, na rua Serafim Silva, Centro. O projeto tem apoio da Emater/Ascar que presta apoio nos projetos rurais.



## CCJ aprova o Programa Estadual Polinizar Cidades

A Comissão de Constituição e Justiça (CCJ) da Assembleia Legislativa aprovou o projeto de Lei nº 544 /2023, de autoria do deputado estadual Sergio Peres (Republicanos), que institui, no Estado do Rio Grande do Sul, o programa Polinizar Cidades. A iniciativa tem por finalidade a divulgação, a conservação das abelhas nativas sem ferrão e a instalação de meliponários em escolas, hortas comunitárias, praças, zoológicos e em outros espaços verdes localizados nas áreas urbanas dos municípios gaúchos. A meliponicultura está relacionada com a criação de abelhas-sem-ferrão, também chamadas de nativas ou indígenas. A proposição

contempla, portanto, as espécies de ocorrência natural no território do Rio Grande do Sul, devendo ser observadas as disposições previstas no Plano Diretor Municipal de cada localidade em que se desenvolver essa atividade. O programa pretende incentivar a instalação de colmeias nas áreas verdes dos municípios; formar e capacitar multiplicadores e guardiões das abelhas nativas sem ferrão, visando à manutenção da cultura de criação desses insetos benéficos; implantar o programa nas escolas da rede de ensino do Estado; promover a educação ambiental a partir da divulgação dos serviços ecossistêmicos de regulação e equilíbrio

do planeta promovidos pelas abelhas nativas; auxiliar na conservação das espécies de polinizadores; promover a consciência ecológica das crianças e adolescentes e estimular a criação racional de abelhas sem ferrão. Para a implantação do programa podem ser firmadas parcerias e convênios para o fornecimento de caixas de criação racional e enxames de abelhas-sem-ferrão, bem como para o fornecimento de mudas de plantas melíferas que viabilizem um ambiente favorável para a alimentação e nutrição das abelhas. Na foto, deputado visitando Meliponario Farroupilha, em Guaíba.

